

滋賀縣人

第
205
号

発行所

一般社団法人 東京滋賀県人会

東京都中央区東日本橋3-6-20-205
電話 03 (3661) 1180 郵便振替 00180-4-26966
FAX 03 (3661) 5058

発行日 令和7年3月10日

発行人 塚本 弘

Contents

- 会長挨拶 3
第36回琵琶湖夢街道 大近江展開催のお知らせ 3
令和6年度
近江ゆかりの会を開催しました！ 4
令和7年新年会 6
「ここ滋賀」×東京滋賀県人会 関係人口交流プロジェクト 8
甲賀市×東京滋賀県人会 12
県人会の活動 13
副会長挨拶 14
ふるさと納税特集 15
滋賀県って、何気にすごい!! 18
故郷を想う 19
「ここ滋賀」 20
カメラで巡る
日本遺産・海を越えた鉄路
～世界へつながる 鉄路のキセキ～ 22
事務局より 26

第 36 回琵琶湖夢街道

大近江展

令和7年3月19日(水)～24日(月)

午前10時30分～午後7時30分

※最終日は午後6時閉場

日本橋高島屋 S.C 本館 8 階 催会場

東京都中央区日本橋 2-4-1



滋賀県情報発信
拠点「ココ滋賀」
日本橋高島屋とコラボ
展示300



公益社団法人
びわこビジターズビューロー

主催 / (公社) びわこビジターズビューロー・滋賀県
協力 / (一社) 東京滋賀県人会・滋賀銀行東京支店

芸術の翼、はばたく。
滋賀県立芸術劇場

びわ湖ホール

Biwako Hall Center for the Performing Arts, Shiga



●びわ湖ホールチケットセンター

TEL 077-523-7136

10:00～19:00 火曜休館

〒520-0806 滋賀県大津市打出浜15-1

びわ湖ホール

検索

<https://www.biwako-hall.or.jp/>

ご挨拶

一般社団法人 東京滋賀県人会 会長 塚本 弘



東京滋賀県人会会員の皆様には、ご家族共々お変わり無きことと拝察し、心よりお慶び申し上げます。

今年の世界情勢は、トランプ大統領の登場で多くの予測し難い事態が生ずることが懸念されます。日米首脳会談は上手く行ったようですが、アメリカファーストという自国優先の考え方を超大国が貫くことで、他の国との緊張関係が高まることはマインスであり、このようなことにならないよう我が国は各国とともに働き掛けて行くことが必要と思われるます。国内の経済状況は、長いデフレからようやく脱却しつつあり、賃上げも定着しつつあります。海外からの旅行者も、コロナ前を上回る結果となったようです。

特集記事でご覧いただくように、東京滋賀県人会では、昨年から「こ滋賀」関係人口交流プロジェクトを実施して、多くの方々に滋賀の魅力を実感していただきました。関係者の方々のご尽力に感謝するとともに、引き続き皆様のご参加をお願いいたします。三月十九日から、日本橋高島屋で恒例の大近江展が開催されます。大人気の近江牛はじめ、鮎寿司、スイーツなど滋賀の名産品が並びます。ぜひ、おいでください。

いよいよ四月十三日には、大阪・関西万博が始まります。「いのち輝く未来社会のデザイン」をテーマに、半年間にわたって、百六十を超える国・地域・国際機関が参加し、数多くのイベントが行われます。私は二〇一〇年の上海万博に日本政府代表として関わったこともあり、今回の万博もぜひ成功してほしいと願っています。先日も最近完成した大阪メトロの夢洲駅に行つて来ました。梅田から三十分ぐらいでアクセスはとも良かったです。

六月二十八、二十九日には、全国滋賀県人会連合会の全国大会二〇二五が天津で開催されます。二十九日は三日月知事の基調講演に続き、滋賀ふるさと観光大使西川貴教氏、『成瀬は天下を取りに行く』の作者宮島未奈氏と知事の三人による「トークセッション」がありま

す。その後、おうみのお祭りフェスティバルも行われます。多くの方々に参加していただければと願っています。また、同じ二十八、二十九日には、びわ湖ホールでオペラ「みづち」（地球沸騰の危機から水の大切さ、美しいふるさとを願うメッセージ）も開演されます。大阪・関西万博でも同じテーマでイベントを行うそうです。

九月には、四十四年ぶりに「わたしたSHIGA輝く国スポ・障スポ二〇二五」が滋賀県で開催されます。全県にわたってスポーツで大いに盛り上がる年にしたいものです。幸先の良いことに、春の選抜高校野球には、滋賀県から、滋賀学園と滋賀短大付属の二校が出場することになりました。活躍を期待しましょう。

皆様のご協力をいただきながら、今年も滋賀の魅力アピールするために、尽力していきたいと思っております。

最後に東京滋賀県人会の益々の発展と会員の皆様のご健勝を祈念いたします。ご挨拶といたします。

第三六回

琵琶湖夢街道大近江展 開催のお知らせ

毎年恒例の大近江展、今年は左記の日程で開催予定です。

滋賀で人気の焼き菓子や名産プリン、話題のチーズ等の初出店四店を含め、近江の魅力ある食品や工芸品四十七社（予定）が一堂に集まります。

また、今回は「近江レストラン」として、好評の「近江牛」と「うなぎ」に加え、地元長浜で大人気の「親子丼」が初お目見え。新しい取り組みとしてフードコートスタイルで三つの美味しいものを一緒にご賞味いただけます。

皆さまもぜひ足を運びいただき、厳選された近江の品々を手に取り、ふるさとに思いを馳せて下さい。

日時：令和七年三月十九日（水）～二十四日（月）

場所：日本橋高島屋S.C. 八階催会場

JR東京駅八重洲北口から徒歩五分

東京メトロ 銀座線・東西線日本橋駅直結

都営地下鉄 浅草線日本橋駅から徒歩四分

主催：（公社）びわこビジターズビューロー・滋賀県

協賛：（一社）東京滋賀県人会ほか

ご来店いただいた県人会員の皆さまには、東京滋賀県人会から粗品を進呈いたします。

その他出展店舗等の詳細は、同封のチラシをご覧ください。



の会を開催しました！



大橋悠依選手と三日月知事



昨年に引き続き、今年も料理は、「割烹 近江路 豊郷」の西山料理長プロデュース。近江牛、鮎ずしからブラックバス (!) まで、近江の食材尽くしのフルコースでした。



三遊亭わん丈師匠による落語披露。2024年3月に12年ぶり16人抜きで真打に昇進された、滋賀県出身では初の江戸落語家です。



令和6年度 近江ゆかり

首都圏における滋賀魅力体験創造に向け、滋賀県ゆかりの人ネットワークの構築を図り、新たなビジネスチャンスの創出、「滋賀・びわ湖ブランド」の発信及びふるさと滋賀のファンづくりを目指して開催されてきた「近江ゆかりの会」。令和6年度は11月25日（月）に港区白金台の八芳園にて開催いたしました。

今回は、開宴前に大津市出身で真打に昇進した落語家・三遊亭わん丈さんに落語を披露していただきました。

また、特別ゲストとして彦根市出身の女子競泳東京オリンピック金メダリスト（女子200m・400m個人メドレー二冠）、大橋悠依選手がサプライズ参加。約250名の参加者は旧知の方々や新しく出会った方々と、交流を深めておられました。



塚本県人会会長挨拶



参加者一同輪になってのクライマックス、「琵琶湖周航の歌」合唱



東京人会新年会 開催！

令和7年東京滋賀県人会新年会を、2月20日（木）18時から「銀座クラシックホール」（銀座ライオンビル6階）にて開催いたしました。

この冬最後の大寒波が日本列島を覆うなかではありましたが、東京都をはじめ、首都圏各地、滋賀県からも60名以上の会員が参加。多くの皆さまが今年初めて顔を合わせ、互いの健康と益々の発展を祈念しました。



令和7年
東京人会新年会



令和7年 東京滋賀県



特別ゲスト：木村穂乃さん
(フェンシング女子サーブル元日本代表
大津市出身)



内田副会長挨拶



三日月知事メッセージ代読
(滋賀県東京本部 和泉純司副本部長)

令和
東京滋賀県





「ここ滋賀」×東京滋賀県人会 関係人口交流プロジェクト

東京滋賀県人会では、滋賀の関係人口（移住した「定住人口」でもなく、観光に来た「交流人口」でもない、地域と多様に関わる人々）のコミュニケーションの場を提供するため、「ここ滋賀」と協力して、令和六年度に合計十回のセミナー等を開催しています。

（会場は毎回「ここ滋賀」二階レストラン「近江牛もりしま」寛閑観「ここ滋賀」）

七月～八月開催のイベントは会報二〇四号、九月～十二月開催のイベントは令和七年新春特別号で概要をご紹介しますが、あらためてセミナーや懇親会の様子を写真で振り返ります。また、一月～二月に開催された三つのイベントについては、十～十一ページで詳細にご報告いたします。



共創対話プログラム



会報二〇四号掲載

- ・ 経済産業省滋賀県出身者OB会 七月二十二日(月)
- ・ 共創対話プログラム 七月二十三日(火)
- ・ 「生成AI活用」入門特別セミナー 八月十九日(月)

「生成AI活用」入門特別セミナー



「幻の安土城 デジタルアーカイブ復元秘話」



特別セミナー
幻の安土城
デジタルアーカイブ
復元秘話

TOPPAN 新子母けた
VR 映像 制作の奥側!

講師 TOPPAN株式会社 プロデューサー 金澤繁樹
Eighteen デジタルアーカイブ 企画人 成

9/17(火) 18:00~20:30
先着20名 セミナー後はお食事と懇親会

- 令和七年新春特別号掲載
- ・「幻の安土城 デジタルアーカイブ復元秘話」 九月十七日(火)
 - ・「大学教授を大解剖」 十月十五日(火)
 - ・「近江の健康食」 十一月十一日(月)
 - ・「シガールの会」忘年会 十二月十五日(日)



「大学教授を大解剖」



「近江の健康食」

牛乳じゃない近江のタンパク質食材

特別セミナー
近江の健康食
参加募集中!

講師 山野 善成氏 香川大学名誉教授

11/11(月) 18:00~21:00
セミナー後はお食事と懇親会

詳細・申込へ >



「シガールの会」忘年会



令和七年一月〜二月に開催された

関係人口交流イベント

「滋賀の歴史夜話」

豊臣秀長の生涯と近江く秀吉を支えた知られざる名将

一月十三日（月・祝）開催

講師：太田浩司氏（淡海歴史文化研究所 所長）

滋賀の歴史の奥深さに迫る特別企画「滋賀の歴史夜話」。令和七年は二か月連続開催で幕を開けました。講師は、大河ドラマの歴史考証を手がけ、テレビや講演で歴史の魅力を発信する太田浩司先生です。

一月は、二〇二六年NHK大河ドラマ「豊臣兄弟」の主役、豊臣秀長をいち早く取り上げました。秀長が歴史に名を刻んだ長浜、秀吉の天下獲りを決定づけた賤ヶ岳の戦いで活躍、残された書状から見える兄弟の関係などについて、長浜市の学芸専門監を長年務められた太田先生に詳しく解説いただきました。本講座はリアル会場とZoomのハイブリッド形式で開催し、遠方の方にも滋賀の歴史の魅力を伝える貴重な機会となりました。

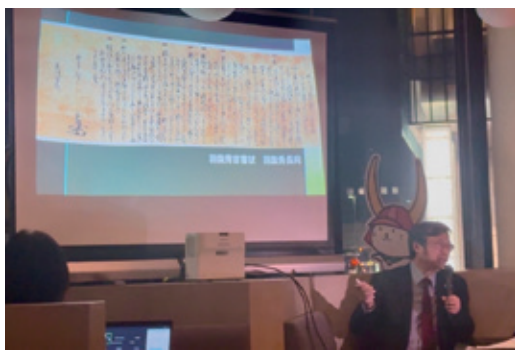

秀吉から秀長宛ての書状の紹介



リアルでもオンラインでも参加OK!

「ここ滋賀」発 **滋賀の歴史夜話**

2025年注目の2大テーマ!

講師
おたひろし
太田浩司先生

滋賀の魅力の歴史を深掘りする特別企画「滋賀の歴史夜話」毎回、淡海歴史文化研究所所長の太田浩司先生を講師にお迎えして滋賀の歴史を楽しく学べる内容となっています。

1月13日(月・祝)	2月10日(月)
講演：18:00～19:45 懇話会：19:00～21:00 会費：6,000円(税込) 申込費200円 ZOOM：参加費無料 飲み放題付き	講演：18:00～19:45 懇話会：19:00～21:00 会費：6,000円(税込) 申込費200円 ZOOM：参加費無料 飲み放題付き
<p>2026年大河ドラマの主役!</p> <h2 style="color: white;">豊臣秀長</h2> <p>豊臣秀長の生涯と近江 ～秀吉を支えた知られざる名将～</p>	<p>なぜ崩れない? 穴太衆の石垣!</p> <h2 style="color: white;">穴太衆</h2> <p>あのうしゅう 穴太衆の歴史と石垣 ～城づくりを支えた石工たち～</p>
<p>会場 「ここ滋賀」2階 レストラン 近江守りしま「寛閑観」 東京都中央区日本橋2丁目7-1 (日本橋駅B6・B5出口すぐ) https://x.gd/feQCE お申込みはURLからも可能です</p>	

■ お問い合わせ・主催：(一社) 東京滋賀親人会 TEL03-3661-1180 (朝9:00～夜9:00) 1000～1600 土日祝休み

「滋賀の歴史夜話」

穴太衆の歴史と石垣く城づくりを支えた石工たち

二月十日（月）開催

講師：太田浩司氏（淡海歴史文化研究所 所長）

比叡山の麓、大津市坂本を拠点に、戦国の世に名を馳せた伝説の石積み職人「穴太衆」。

近江のみならず日本全土の城郭の石垣に大きな影響を与えた職人集団をテーマに講演していただきました。

当日は、第十五代頭・栗田純徳氏のインタビュー動画を鑑賞後、太田先生が穴太衆の卓越した技法や戦国期の城郭築造への貢献を

滋賀の地酒とチーズを楽しむ会

一月二十五日(土)

講師：笹井純子氏（おうちチーズアドバイザー）

実は、講師の笹井氏は日本酒講座に初挑戦。単に「おいしかった」で終わらせたくない、滋賀の酒蔵やチーズ工房の造り手の想いを伝える構成を考えてくださいました。丁寧なサーチにより受講者は深い理解を得ることができました。その結果、滋賀の魅力を伝えられる内容に仕上がりました。「三方よし」。

イベントは二部構成で、前半は講座、後半は「近江牛もりしま 寛閑観」のお料理を楽しむ懇親会。講座で体験した日本酒とチーズの感想を自由にシェアしながら近江牛も楽しみました。講座が終わるや否や「ここ滋賀」一階マーケットへ買い物に殺到するほど、滋賀の魅力に引き込まれた様子が窺えます。



解説し、現代に受け継がれる技術や文化財修復の事例を紹介。前回の『秀長』に続き、今回も講義&懇親会、Zoomを併用したハイブリッド形式のいずれも満席となり、滋賀の歴史・文化への関心の高さが窺えました。

セミナーの後は、参加者の皆さんで近江牛デザイナーと滋賀の地酒を堪能。歴史ファンもグルメ派も楽しめる、贅沢なひとときとなりました。



東京滋賀県人会は、令和六年度に「ここ滋賀」から事業を受託し、関係人口の創出をサポートしてきました。この機会を通じて、県人会にも新たな活気が生まれ、交流の輪が広がっています。「ここ滋賀」ファンも着実に増加中！

また、関係人口事業に限らず、イベントを企画したい方は、ぜひ事務局までご連絡ください。一緒に滋賀の魅力を発信していきます！



首都圏から故郷の魅力発信をサポート！

近江の茶 SNS
フォローしてください

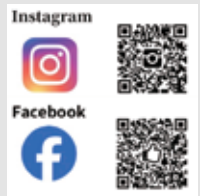

甲賀市 × 東京滋賀県人会

東京滋賀県人会は、甲賀市の委託を受け、特産品や観光資源のPRを通じて地域の魅力発信と関係人口の創出に取り組んでいます。他自治体からのご相談も随時受け付けています。



『日本橋高島屋』で発信

9月15日の最澄の誕生日を記念し、近江商人発祥の地・日本橋高島屋で開催。ここ滋賀や歌舞伎座と連携し、甲賀の茶の歴史と魅力を広く発信。首都圏での認知度向上と地域ブランド価値の強化につながりました。



販路拡大

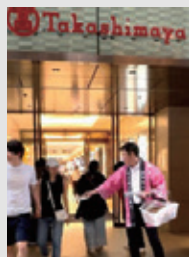

ここ滋賀や歌舞伎座と連携し、日本橋高島屋にて試飲・販売会を実施。来場者との直接交流を通じて、新たな販路開拓の可能性を広げ、甲賀の茶の市場拡大への足がかりとなりました。

関係人口の創出



高島屋、ここ滋賀、歌舞伎座、伊藤忠商事と連携し、首都圏の消費者や企業とのつながりを強化。関係人口の拡充を図り、甲賀の茶のファン層と支援者の拡大を実現しました。

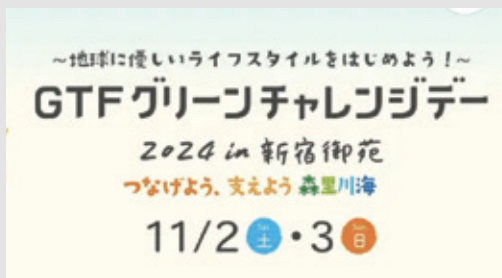

『新宿御苑 SDGsイベント』で甲賀の茶の魅力を発信！

日本最古の「近江の茶」の魅力を広めるため、滋賀県産の9割以上を占める甲賀市での生産を紹介し、環境未来都市宣言に基づく「カートカン」の活用を推進しました。また、茶農家の持続的な発展を支えるため、「土山一晩ほうじ」の普及にも取り組みました。



『近江と忍者』

～YouTube対談収録レポート～



東京滋賀県人会公式YouTubeチャンネル
チャンネル登録もお忘れなく！

2024年11月、東京・日本橋にある「ここ滋賀」をスタジオに、『近江と忍者』と題したYouTube動画の収録が行われました。甲賀市が主催し、東京滋賀県人会が企画・実施した本企画は、滋賀県甲賀市に根付く忍者文化を多角的に掘り下げる内容となっています。対談にご出演いただいたのは、三重大学人文学部教授であり、忍者研究の第一人者として知られる山田雄司先生、そして近江の歴史の奥深さと魅力を広く発信されている淡海歴史文化研究所所長・太田浩司先生。さらに、対談の進行役を務めてくださったのは、甲賀市地域プロジェクトマネージャーの福島嵩仁さん。実は、この3名はいずれも滋賀県出身ではありません。外部の視点から近江・甲賀の歴史と文化に深い関心を持ち、長年にわたり研究・発信を続けてこられました。外からの目線だからこそ見えてくる、甲賀忍者の独自性や近江の歴史の奥深さについて、鋭い考察が交わされました。

山田雄司 先生



三重大学教授。国際忍者学会会長。著書に『忍者の歴史』『忍者の精神』（ともにKADOKAWA）など。日本各地での忍者についての調査や企画をはじめ、世界各国で講演を行う。

太田浩司 先生



長浜市の学芸員として長浜城歴史博物館の展示企画や文化財保護行政に携わり、同館の館長も務めた。個人的には、戦国大名浅井氏や石田三成を中心に、主に近江の戦国時代の研究を行っている。

福島嵩仁 さん

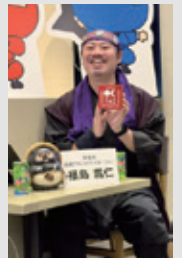

甲賀市地域PM。「甲賀流忍者調査団」団員として、甲賀忍者の調査・研究を行う。甲賀でのイベント企画や「NinTube」での忍術実験など、甲賀の観光推進・広報でも活躍している。



『伊藤忠商事(株)本社』で
広がる近江の茶の輪！

甲賀市の魅力と伝統が歌舞伎座で舞う！

2/20(木)～24(月) 10:00～18:30
歌舞伎座地下2階 本楽見放題

- 賞の1 甲賀市物産展
甲賀ブランドに認定された甲賀自産の名産品を盛り込んでいます。
- 賞の2 信濃越前茶会コーナー
信濃の茶・甲賀の茶、日本六古茶のひとつである信濃茶を販売しています。
- 賞の3 観望と歴史名所の紹介
甲賀の魅力ある史跡を動画や資料を通じて紹介

甲賀のテロワールが紡ぐ千年の香り『近江の茶』

「近江の茶」の歴史は、日本茶史を握ります。最澄が唐から持ち帰った茶の種子を比叡山麓に播いたことに始まり、1200年以上にわたり受け継がれてきました。宇治煎取と焙煎された甲賀茶は、滋賀県産茶の約9割を供給する主要産地です。この地には、三つ子山脈を貫く「近江越前」の谷間に、暖かな気候が、お茶栽培に最適な土壌を形成。昼夜の寒暖差によって、茶葉は糖分とタンニンがたっぷりと蓄え、濃密な香りと深い滋味を生み出します。また、環境への配慮を重視し、CO2削減と温暖化防止に貢献する「カーボン・ニュートラル」茶葉を栽培。原料育成と製茶工程で実証的な効果も期待されています。そして、甲賀茶は健康茶としても、2050年カーボンニュートラルを目指し、持続可能な茶づくりに取り組んでいます。千年の歴史を受け継ぐ「近江の茶」は、甲賀の土壌とともに茶葉へと進化。この一杯が、伝統と文化のつなぐ架け橋となります。

『歌舞伎座』で 甲賀ブランドの魅力を発信！

立石正人さん
歌舞伎座サービス(株) 顧問
東京滋賀県人会 会員



本イベントは、甲賀市のご依頼を受け、毎年2月の「忍者月間」に継続的に開催し、今回で5回目を迎えます。文化ビジネスが交差するこの場をご活用いただき、甲賀の魅力を広く発信してまいりました。今後も、「歌舞伎座地下木挽町広場」から新たなチャンスを生み出し、甲賀市と歌舞伎座のつながりをより一層深めながら、甲賀ブランドの発展に貢献してまいります。引き続きご支援のほどお願い申し上げます。

つながる・支える・進める！ 県人会の活動

鮭の会

東京滋賀県人会が主催し、毎月第一火曜日を基本開催日として、滋賀県東京本部、ここ滋賀、マスコミ各社、滋賀銀行、首都圏の各県人会が集い、昼食を共にしながら情報交換を行う会です。滋賀に関わるイベントの企画・広報を強化し、首都圏での発信力を高めることを目的に、メディアへの取材提案や連携の促進にも取り組んでいます。



鮭の会の様子



お声かけ運動

75歳以上の会員への「お声掛け運動」を実施し、日常の話や県人会活動への意見をお電話で伺っています。多くの方が大近江展やゆかりの会、「ここ滋賀」のイベント、会報誌を楽しみにされており、外部との貴重な交流の場となっています。

業務連絡会

月に一度の会議を開催し、参加可能な理事で事業の進捗報告や運営について協議しています。

副会長挨拶

一般社団法人 東京滋賀県人会

副会長 内田 真由子

●プロフィール

銀座で「あかね画廊」を運営し不動産業も営む。平成29年より東京滋賀県人会副会長。滋賀県茶業会議所理事として『近江の茶』普及や、滋賀県青年会館理事として子ども支援に携わる。

日頃から、多くの皆さまの温かいご支援に心より感謝申し上げます。
滋賀県大津市で育った私にとって、琵琶湖のほとりで遊んだ幼少期の思い出や、家族とともに地元の祭りに参加した記憶は、今も心の中で輝いています。豊かな自然と人々の温かさに触れた経験は、私の価値観の礎となり、故郷への思いをより強くしています。現在東京で活動しながらも、県人会を通じて故郷との新たなつながりを築いていけることに喜びを感じています。

東京滋賀県人会は、単なる集まりの場ではなく、会員同士が情報を共有し、滋賀の魅力を首都圏に発信する重要な役割を担っています。近年では、一般社団法人としての組織基盤を活かし、甲賀市や滋賀県東京本部、「ここ滋賀」の皆さまとの連携を通じて、行政からの委託事業を担う機会が増え、ふるさとへの貢献を深めることができるようになりました。

諸先輩方が築いてこられた交流の場を守りつつ、若い世代にとっても魅力的に映るよう、新しい発想を取り入れながら、透明性向上と従来の手法を尊重しつつデジタル化を推進し、どなたでも参加しやすい環境づくりに努めてまいります。

今後も滋賀とのつながりを大切にしながら、皆さまと共に歩んでまいりますので、引き続き温かいご支援とご協力を賜りますようお願い申し上げます。

副会長挨拶

一般社団法人 東京滋賀県人会

副会長 加藤 真

●プロフィール

弁護士。昭和61年、栗東市に生まれる。洛星高校から同志社大学、慶應義塾大学大学院法務研究科を経て平成25年司法試験合格。都内法律事務所を経て、令和元年法律事務所おうみを設立し、現在に至る。

今期より、東京滋賀県人会の副会長に就任しました加藤真と申します。伝統を誇る本会の副会長という重責を拝命し、身の引き締まる思いです。本会の発展に微力ながらお役に立てればと存じます。職責を全うできるよう尽力いたしますが、まだまだ若輩者ではありますので、皆様からもお力添えいただきたくお願い申し上げます。

さて、郷里の栗東市から上京し、本会に一会員として入会してもうすぐ十年になります。東京で本職である弁護士業務に従事して間もない時期に本会に入会しておりまして、本会は第二の故郷とでもいうべき場所となっております。気が付けば、すでに四十路近い身となってしまうのですが、この約十年、共に本会と歩んできました。日本各地の県人会の会員が減少し、平均年齢も高くなっているなか、本会も例に漏れず、私の入会当時とは、同年代の会員はほとんど在籍していなかったと記憶しています。しかしながら、諸先輩方のご尽力もあって、私と同年代の会員も増えてくるなど、本会は時代に合わせた形で改革を進めてきたものと認識しております。今般、私もせっかくなりの機会を頂戴しましたので、本職の経験も活かしながら、本会がどの世代からも魅力的な会となるよう、これまでの伝統も踏まえつつ、会員の皆様と協力しながら組織運営に携わっていききたいと存じますので、どうぞよろしくお願いいたします。



ここ
やっぱり草津がいい

草津市ふるさと納税



KUSATSU CITY

今年は
草津にしよう





温かいご支援を
お待ちしております



インターネットからお申込み、または下記へご連絡ください
草津市役所 広報課 〒525-8588 滋賀県草津市草津3丁目13番30号
☎077-561-2327、FAX077-561-2483
✉koho@city.kusatsu.lg.jp



笑顔あふれるにじいろ都市









野洲市役所
市民部 協働推進課



野洲市観光PR
キャラクター
ドウタクくん

〒520-2395 滋賀県野洲市小篠原2100番地1
Tel : 077-587-6043 Fax : 077-587-4033
E-mail : kyodosuishin@city.yasu.lg.jp

馬のまち

栗東市を

ふるさと納税で

応援してください

お問合せ先

広報課（広報係、シティプロモーション推進室）
 〒520-3088
 栗東市安養寺一丁目 13 番 33 号栗東市役所 3 階
 電話：077-551-0641
 ファックス：077-554-1123

**栗東市ふるさと納税
 ポータルサイトはこちら**



滋賀県米原市を
 選んでくれて
 ありがとうございます。

NAVGA

fujita futon

「朝までぐっすり」
 熟睡をサポートする敷布団

プレミアム 厚さ 13cm シングルロング1脚 幅100×長さ210cm

安心地 しっかり寝たい方

arabu tailor

🔍 米原市 ふるさと納税

楽天

ふるなび

ふるさとチョイス

【お問合せ先】
 米原市シティセールス課
 TEL 0749-53-5140/FAX 0749-53-5139
 E-mail furusato@city.maibara.lg.jp

ふるさとまいたばら 検索

ふるさとまいたばら

東近江市 ふるさと寄附

鈴鹿の山から
琵琶湖まで

ひろがる大地、
あふれる恵み

資料請求
お問合せ先

東近江市 ふるさと寄附運営事務局
〒527-8527 東近江市八日市緑町 10 番 5 号
TEL 050-3529-0540 FAX 0748-23-8292

こちらから各サイトへ
お申込みください→

滋賀県 湖南市 Konan City

特産品を通じて湖南市を味わってください

manma
32L

32L

湖南市へのご支援のほど
お願いいたします

こにゃん市観光大使
こにゃん®

市ホームページ ふるさとチョイス 楽天

湖南市 ふるさと納税 **湖南市 地域創生推進課**
〒520-3288 滋賀県湖南市中央一丁目 1 番地
TEL0748-71-2316 FAX0748-72-2000

滋賀県って、何故にtop5!!!

東京滋賀県人会 理事 的場 昭光

米原市（旧伊吹町）出身の的場と申します。故郷を離れてほぼ五十年。現役時代は海外駐在も長く、日本を意識したこととはあっても、恥ずかしながら、故郷について意識することはほとんどありませんでした。しかしながら、退職後に縁あって東京滋賀県人会と繋がりができ、会員の皆さまとの交流を通じて私自身の滋賀県についての無知を痛感し、これを機に、自身の勉強のためにも、故郷 滋賀県の立ち位置について調べてみることにしました。

いで第四位。

その次にご紹介したいのは、地震、台風、水害などの②自然災害の少なさです。あくまでも過去の実績から算出した結果のため、防災に対する備えに油断は禁物ですが、佐賀、鳥取について第三位との結果が出ています。

③、④平均寿命は、男性が八十二・七三歳で第一位、女性が八十八・二六歳で第二位。直観的に「鮎寿司のような発酵食品」効果？とも思いましたが、これは短期間に結果を出せることではなく、滋賀県、各自自治体の長年にわたる地道な健康促進活動の結果であり、非常に誇りに思います。

更に、⑤一人当たりのGDPは第四位、⑥一人当たりの県民所得は第十四位。

⑦転入超過数は第七位で、滋賀県までが転入が転出を上回って人口が増加していますが、八位以降は転出が上回り、人口が減少しています。⑧出生率は第十三位となっています。

そして、県民が感じる⑨幸福度は、第十三位となっており、滋賀県居住者の満足度は全国的にも高いという結果が出ています。

一方、⑩滋賀県外の人が感じる魅力度は、第三十六位で、残念ながら下位グループに属しています。

今回取り上げたランキングはほんの一部だけですが、滋賀県に居住している方は「住みやすい場所」であると感じられている方が多いと言えます。

一方、県外の人には、魅力が十分に伝わっておらず、そのギャップに驚いています。

滋賀県、東京滋賀県人会をはじめ、多くの自治体、団体、

企業で滋賀県の魅力を伝えようといういろんな機会に情報発信をされていますが、私自身も東京滋賀県人会の一員として地道に活動を続け、少しでも滋賀県に関心を持ち、滋賀を訪れただけの方を少しでも増やせるように微力ながら貢献できたらと改めて感じた次第です。



的場 昭光氏

はその一部を紹介させていただきます。

まず、ご存知の方も多いと思いますが、①国宝・重要文化財の件数は八百三十二件で、東京、京都、奈良につ

指標	出典・元データ	発表年	トップ5					滋賀県順位
			1	2	3	4	5	
① 国宝・重要文化財	文化庁	2024	東京	京都	奈良	滋賀	大阪	4
② 自然災害が少ない	気象庁、ウェザーニュース社	2023	佐賀	鳥取	滋賀	奈良	香川	3
③ 平均寿命（男性）	厚生労働省	2023	滋賀	長野	奈良	京都	神奈川	1
④ 平均寿命（女性）	厚生労働省	2023	岡山	滋賀	京都	長野	熊本	2
⑤ 一人当たりのGDP	内閣府・総務省	2023	東京	愛知	静岡	滋賀	茨城	4
⑥ 一人当たりの県民所得	内閣府・総務省	2021	東京	愛知	茨城	静岡	栃木	13
⑦ 転入超過数	総務省	2023	東京	神奈川	埼玉	大阪	千葉	7
⑧ 合計特殊出生率	厚生労働省	2023	沖縄	長崎	宮崎	鹿児島	熊本	13
⑨ 幸福度	ダイヤモンド社	2024	沖縄	大分	宮崎	和歌山	福井	13
⑩ 魅力度	ダイヤモンド社	2024	北海道	京都	沖縄	東京	神奈川	40

故郷を想う

東京滋賀県人会 理事 船越 勝英

山清く 水麗しき 淡海の湖
湖沿いの 膳所は 良き人生みつ

滋賀は山紫水明美しい風景が広がる素晴らしい所です。私は一九六九年大津市杉浦町で生まれ、一九七五年大津市立膳所小学校に入学しました。この年は学校創立百年記念の年でした。膳所小学校の校歌は、今は変わったようですが当時は冒頭の歌でした。この歌は膳所の偉人杉浦重剛先生のことを指す歌だと祖母から教えられました。杉浦先生は昭和天皇とそのご兄弟に帝王学の一環として倫理を進講された、立派な教育者として名の通った方でした。杉浦町の名前も先生の生家があるからこの名前になったと聞いています。

現在私は東京で茶道家として、国内外に茶道の精神「和敬清寂」「和する心」を伝えるべく目黒区で教室を主宰しています。東京滋賀県人会へ入会のきっかけは東京に移り住んでから十年くらい経った頃でした。茶道は人により良い人格になるための生き方を教えます。そんな中で儒教、朱子学、陽明学などを学んでいくうちに、内村鑑三の著書『代表的日本人』という本に出会いました。そこに「近江聖人」中江藤樹先生のご紹介されていて深く感銘を受け、故郷につながりを持ちたいと思い入会いたしました。その後塚本会長、内田副会長から、「ここ滋賀」にてお茶を紹介する機会をいただいたほか、県人会のイベントを通じて茶道紹介をさせていただきました。甲賀市土山町でお茶を生産されているグリーンティー土山さんとも知り合う機会に恵

まれました。土山町は県下一のお茶の生産量を誇り、その歴史は十四世紀に遡ります。また大津市坂本にあります日吉茶園は、日本最古の茶園として伝教大師最澄が持ち帰った種を植えたと伝わります。お茶は中国原産の植物で、それを煎じたり、煮出した粉末にして古代から飲用されてきました。お茶を通じて詩や思想が生まれ、文化に発展しました。茶に含まれる成分もカフェイン、カテキン、テアニン、ビタミンなど人体に良い影響を及ぼすものばかりです。

私はお茶を通じて文化的な国際交流をしております。互いの文化を理解して違いを認め合うことは平和につながります。昨年度は、中国宋王朝で行われていた茶藝を再現された、中国福建省武夷山市の章志峰氏が自宅に來られ、抹茶を通じて文化交流をしました。今年には韓国釜山市とも縁がなくなり、秋には釜山を訪れる予定です。釜山には江戸時代に倭館と呼ばれる領事館のような施設がありました。江戸時代交流があった朝鮮通信使は、ソウルから釜山を経由して来日しま



中国福建省の章志峰氏と



インバウンドの方への茶道紹介



船越 勝英氏

したが、道中大津、守山、野洲、彦根など滋賀県内を経由して江戸に赴きました。長浜市高月町はこの朝鮮通信使来日の際外交官として活躍した雨森芳洲先生の出身地でもあります。日本における国際交流の先駆者です。このように多くの偉人を輩出した故郷を誇りに思い、これからも活動を続けていく次第です。



開館 7 周年を迎えた「ここ滋賀」 これからもよろしくお願ひします！



テレビでお馴染みのフレーズ「うまーい！」
を連発されていた宮川大輔さん。

令和六年産から本格デビューした滋賀県の近江米新品種「きらみずき」の新米販売・提供開始を記念し、令和六年十月十二日（土）に、「近江米PR隊長」の宮川大輔さんに来館いただき、販売開始イベントを開催しました。

近江米新品種
「きらみずき」
本格デビュー！



滋賀県情報発信拠点「ここ滋賀」は、令和六年十月二十九日（火）に開館七周年を迎えました。これもひとえに、平成二十九年の開館以来、東京滋賀県人会の皆さまをはじめ、多くの方々からご支援をいただいたおかげです。ありがとうございます。

この記事では、そんな「ここ滋賀」のこれまでの取組などについてご紹介いたします。

滋賀県北部地域（長浜市・高島市・米原市の三市）の魅力発信する「北琵琶湖まつり」を令和六年十月二十六日（土）に開催しました。

三市の特産品販売や地酒の試飲販売会や、NHK 大津放送局主催の大河ドラマ「光る君へ」全身パネル展などを実施。

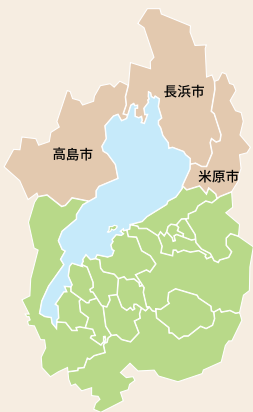

長浜市・高島市・米原市の三市 「北琵琶湖まつり」



宮川さんと来場者で「きらみずき」おにぎりを持って記念撮影。

宮川大輔さんから来場者に炊き立ての新米、オーガニック「きらみずき」おにぎりをふるまっていたいただき、皆さまと一緒に試食を行いました。



このほか、レストランでの期間限定「北琵琶湖満喫御膳」や、マーケットでの北琵琶湖フェア、地酒バーでの北琵琶湖九銘柄の飲み比べセットの提供など、県北部地域の様々な魅力をお楽しみいただきました。



特産品販売や地酒の試飲販売会には長蛇の列！



三遊亭わん丈さんによる落語会

また、滋賀県出身の落語家 三遊亭わん丈さんによる落語会や、滋賀県を拠点に活動している兼業農家集団「ONE SLASH/RICE IS COMEDY」による「ゲリラ炊飯」などを行いました。

近江日野商人ゆかりの

出店酒蔵

(株)釜屋	埼玉県	埼玉県	埼玉県	茨城県	茨城県	栃木県	栃木県	群馬県	岐阜県
(株)矢尾本店	埼玉県	埼玉県	埼玉県	茨城県	茨城県	栃木県	栃木県	群馬県	岐阜県
横田酒造(株)	埼玉県	埼玉県	埼玉県	茨城県	茨城県	栃木県	栃木県	群馬県	岐阜県
来福酒造(株)	茨城県	茨城県	茨城県	茨城県	茨城県	栃木県	栃木県	群馬県	岐阜県
(株)西岡本店	茨城県	茨城県	茨城県	茨城県	茨城県	栃木県	栃木県	群馬県	岐阜県
(株)島崎酒造	栃木県	栃木県	栃木県	栃木県	栃木県	群馬県	群馬県	群馬県	群馬県
(株)外池酒造店	栃木県	栃木県	栃木県	栃木県	栃木県	群馬県	群馬県	群馬県	群馬県
高井(株)	群馬県	群馬県	群馬県	群馬県	群馬県	群馬県	群馬県	群馬県	群馬県
天領酒造(株)	岐阜県	岐阜県	岐阜県	岐阜県	岐阜県	岐阜県	岐阜県	岐阜県	岐阜県



日本酒ファンが殺到
「近江日野商人ゆかりの酒蔵フェス」
令和六年十一月三日(日)に「近江日野商人ゆかりの酒蔵フェス」を開催しました。現在も各地で活躍されている近江日野商人ゆかりの酒蔵は全国に二十蔵あり、今回のイベントでは九つの蔵が近江商人とゆかりの深い東京・日本橋に集結しました。



多くの日本酒ファンが来場し、各ブースで酒蔵からの説明を熱心に聞きながら、滋賀県ゆかりの酒蔵が醸す日本酒の味わいを楽しましました。



全国放送の報道番組「news every. (日本テレビ)」でも取り上げられ近江牛の魅力がPR。

「いい肉当てよう 近江牛ガチャ」

初開催！
十一月二十九日の「いい肉の日」を記念し、令和六年十一月二十九日(金)から十二月一日(日)の三日間、滋賀県が誇る「近江牛」が当たる「いい肉当てよう 近江牛ガチャ」を初開催しました。一等景品として五万円相当の「特選『近江牛』セット」をご用意しました。近江牛ガチャの参加を懸けた予備抽選会には連日大行列が出来る盛況となりました。

冬の屋上テラスでほっこり 滋賀の食材や器を楽しむ 「琵琶こたつ」

屋上テラスにこたつを設置し、冬の絶景とともに、滋賀の食材と器を楽しんでいただく「琵琶こたつ」を令和七年三月二十一日(金)までの毎週金曜日のみ、事前予約制で実施中。



提供する食器、酒器も滋賀らしさにこだわ

り、信楽焼の器をご用意しました。「ここ滋賀」の屋上テラスから、こたつに入って冬空の絶景と滋賀ならではのお食事とお酒で、素敵なお時間を過ごしてください。

「食事と地酒を熱燗でどうぞ！」
牛すじ入り「ここ滋賀」オリジナル
近江牛おでんなど



特別メニュー
「琵琶こたつ あったかプラン」
お一人様 3,000円(税込)

「ここ滋賀」ではこれからも、滋賀県の特産品、美味しい地酒、お料理、各種イベントや観光案内などを通じて、首都圏の皆さんに滋賀県魅力を発信していきます。



〒103-0027 東京都中央区日本橋2-7-1
営業時間：1F マーケット・バー・総合案内 10:00 ~ 20:00 TEL03-6281-9871
2F レストラン 平日 11:30 ~ 14:30 / 17:00 ~ 22:00 TEL03-6281-9872
土日祝 11:30 ~ 15:30 / 17:00 ~ 21:00

※営業時間は変更となる場合がございます。

定休日：年末年始

<https://cocoshiga.jp/>

東京メトロ、都営地下鉄日本橋駅B6・B8出口からすぐ

JR東京駅八重洲北口から徒歩6分

無料巡回バス/メトロリンク日本橋駅「地下鉄日本橋」停留所最寄り(東京駅八重洲口より約10分間隔で運行)



公式HP



オンラインショップ

カメラで巡る

日本遺産・海を越えた鉄路 ～世界へつながる 鉄路のキセキ～

森岡 進一 (近江八幡市出身)

日本遺産とは、地域の歴史的魅力を通じて日本の文化・伝統を語るストーリーを国が認定するもので、全国で104件が認定されています。滋賀県に関するものでは、平成27年に日本遺産「琵琶湖とその水辺景観」祈りと暮らしの水遺産」が認定されました。その後、順次認定が行われ、現在は6件となっています。

長浜～柳ヶ瀬～敦賀港(金ヶ崎)間の北陸線の鉄道建設が確定したのは明治12年。柳ヶ瀬トンネルは明治16年11月に全通し、明治17年4月に金ヶ崎～長浜間42・5kmが開業しました。長浜～関ヶ原間の鉄道も大垣まで延伸され、それに伴い、明治15年から太湖汽船が日本初の鉄道連絡

ストーリーの概要

ここに一枚の切符があります。今から約110年前に運行されていた欧亜国際連絡列車は、この切符で東京～ベルリンまでの旅行が可能でした。シベリア鉄道の発着地であるウラジオストクと敦賀を結ぶ鉄道連絡船の就航により、鉄道は海を越え欧州へと繋がりました。これまで海路で1ヶ月以上かかっていた東京～パリ間が、約半分の17日間で結ばれることになりました。当時の旅費を現代の価値に換算すると100万～150万円になるそうです。現在の飛行機のファーストクラスに搭乗する位の料金で17日間の長い旅行をしていると思うと、高いのか安いのか、つい考えてしまいます。なぜ敦賀駅に国際列車が発着していたのか？それは、長浜市、敦賀市、南越前町の明治時代の鉄道の歴史と密接な関係にあります。物語は、トンネルで日本海と琵琶湖を繋いだことから始まります。

ストーリー

古来より日本海側の物資は、敦賀から陸路と琵琶湖を経て京都・大阪へ運ばれていました。琵琶湖迄の道は峠を越えなければならず、800年も前の平清盛の時代から運河建設計画が浮かんで消え、実現することはありませんでした。積年の夢が動き出したのは、明治2年のことです。明治政府は、欧米列強に追いつくべく東京～京都間の幹線と東京～横浜間、京都～神戸間、日本海と太平洋を繋ぐプロジェクトとして琵琶湖～敦賀間の鉄道建設を決定しました。鉄道の将来性を確信した長浜の商人達は、いち早く駅の誘致に動き、その甲斐あつ



シベリア經由欧亜連絡切符

船として大津～長浜間を結んで活躍します。島国なのに内陸部に鉄道連絡船が出現しているのは驚きです。大津駅・長浜駅は鉄道と汽船の連絡駅として賑わっていました。しかし、明治22年に東海道線が全通、鉄道連絡船の時代は幕を閉じます。

この長浜市、福井県南越前町、敦賀市に点在する鉄道遺産の歴史を語るストーリー「海を越えた鉄道」世界へつながる「鉄路のキセキ」が、令和2年6月日本遺産に認定されています。今回のカメラで巡る旅は、北陸本線の起点米原駅から、長浜駅、令和6年3月16日北陸新幹線が開業し注目された敦賀駅までを辿る旅とします。



旧長浜駅舎 (長浜鉄道スクエア)

て長浜～敦賀間の工事が着手されました。滋賀県と福井県の県境の山塊を貫く柳ヶ瀬トンネルは難工事で4年の歳月をかけた完成しました。敦賀～今庄間の工事は、急峻な山地で30kmの間に12のトンネルが掘られました。峠をトンネルで貫くことで、日本海と太平洋の最短ルートが確立されました。最長の柳ヶ瀬トンネルをはじめこれらのトンネルは、廃線となった今も道路として使われています。旧北陸線のトンネル群は、



敦賀駅新幹線側



北陸新幹線



人道の港 敦賀ムゼウム



旧敦賀港駅を再現（敦賀鉄道資料館）

鉄道から自動車へ移動手段が変わってもなお役割を果たし続けている現役の文化財です。

現在の長浜駅の喧騒から少し離れた所に、イギリス風の洋館があります。これは、明治15年に開業した初代長浜駅で、現存する日本最古の駅舎です。現在は長浜鉄道スクエアと呼ばれ、旧北陸線の歴史を知ることが出来る資料館になっています。鉄道開業により長浜は、敦賀から、また京都・大阪からの物流の拠点であるターミナル駅として、人々が行き交う活気ある街となりました。

湾が深く周囲を山に囲まれた敦賀は、北前船をはじめとする海上交易の拠点として栄えていましたが、北陸線が北へ延伸するにつれて、物流の主役は鉄道へと移っていききました。危惧した地元実業家らの運動で、敦賀は国際港へと舵を切るようになりました。諸外国との貿易が盛んになり、輸入された石油の貯蔵庫として活躍した敦賀赤レンガ倉庫が今も残ります。明治35年にシベリア鉄道が開通し、それに伴い敦賀〜ウラジオストクの定期航路が開設されると、敦賀港は日本海側屈指の国際港としての地位を確立していききました。そうして明治45年には東京の新橋〜金ヶ崎（敦賀港）間にウラジオストクを経由してヨーロッパ

パまで1枚の切符で渡航できる直通列車「欧亜国際連絡列車」が開業しました。ヨーロッパまでの最短であったこのルートで、歌人と謝野晶子はパリへと旅立ち、来日していた探検家アムンゼンは日本を発ちました。日本が初参加したストックホルムオリンピックで、日本選手団が利用したのもこのルートです。第二次世界大戦中には、リトアニア領事代理であった杉原千蔵が発給した「命のビザ」を持ったユダヤ難民が敦賀港に続々と上陸しました。敦賀の人々は温かく迎え入れました。敦賀港を望む場所に「人道の港 敦賀ムゼウム」と云う資料館が設立されています。敦賀港には今も年に1〜2回外国クルーズ船が寄港し、「外国人を受け入れ、もてなす」と云う精神が今も変わらず根付いているだけでなく、外国人に向けた着地型観光の受け皿が整っています。

全ては日本海と琵琶湖を結ぶことから始まりました。鉄道が敷設されたことによりこの地域に物流の改革がもたらされ、それは海外航路との繋がりを促しました。鉄道は国際列車として世界へと通じ、人、文化、経済の国際交流の架け橋となりました。長浜市、敦賀市、南越前町の鉄道遺産は、姿や形を変えずに、人々の生活に必要な財産として生まれ変わり、地域に密着した文化財として生き続けています。今後これらの鉄道遺産は、北陸新幹線敦賀駅開業を契機に、国内外からの観光客を出迎える役目を担い、この地を訪れ、その軌跡を追う時、懐かしくも新しい旅の扉が開かれます。

ストーリーを構成する45の文化財

長浜市側16の文化財

・柳ヶ瀬トンネル…長浜から敦賀間の県境にまたがるトンネルで、完成迄に4年の歳月を要し、明治16年11月に全通しました。明治17年の完成当時国内最長の1352mです。日本人技術者のみで建設され、完成

は鉄道敷設技術の大きな進歩を示しました。柳ヶ瀬線廃線後は滋賀県道・福井県道140号線敦賀柳ヶ瀬線となりました。単線の鉄道トンネルだった名残で、福井方面、滋賀方面の両入口に設置された信号に従う完全交互通行になっています。真つ暗で細くて長いトンネルのため、出口の明かりが見えた時にはホッとしました。

・中ノ郷駅跡…旧北陸線中ノ郷駅の跡。柳ヶ瀬越えに備え補機を付け替えるために全ての車両が停車し賑わいましたが、北陸線の付け替えにより、昭和32年柳ヶ瀬線が分離され昭和39年廃駅になりました。ホーム跡には駅名標のレプリカが立っています。



中ノ郷駅ホーム跡



柳ヶ瀬トンネル 滋賀県側



柳ヶ瀬駅跡にバス停が



柳ヶ瀬トンネルの内部



柳ヶ瀬トンネル 福井県側

・**旧長浜駅舎**…現存する日本最古の駅舎です。敦賀への起点駅として、また長浜と大津間の鉄道連絡船の接続駅として、明治15年に建築された2階建ての洋風駅舎は、新橋駅を手本とした英国風のもので、鉄道創業時の状況を今に伝えていきます。現在は鉄道資料館として公開されています。

・**D51形793号蒸気機関車**…昭和17年製造で、北陸線をはじめ、東北・東海道・中央の各線を、昭和45年まで運行していました。屋外に保存されていましたが、平成15年に北陸線電化記念館の開館にあわせて同館内に展示されました。開業当時の長浜と敦賀間ではイギリスで特別に製造された蒸気機関車が活躍していました。

・**旧長浜駅29号分岐ポイント**…明治13年に長浜と敦賀間の鉄道建設のため、英国キャンメル社の製品を輸入し、鉄道局神戸工場で部品を製作、組み立てて敷設されました。現存する日本最古のポイント部であり、主要な鉄道部品が外国製であった時代を語る遺産です。



待合室



D51形蒸気機関車

する日本最古のポイント部であり、主要な鉄道部品が外国製であった時代を語る遺産です。



旧長浜駅舎



旧長浜駅29号分岐ポイント



北陸線電化記念館

・**扁額「萬世永頼」**…旧北陸線柳ヶ瀬トンネル東口に掲げられていた石額です。伊藤博文が揮毫し、「万世に長く頼む」と読み、この鉄道が世のために働いてくれることを、いつまでも長く頼りにするという意味で、鉄道敷設にかける明治政府の意気込みを示しています。

・**扁額「永世無窮」**…旧北陸線葉原トンネルの北口に掲げられていた石額です。黒田清隆が揮毫し、「永世窮まり無し」と読み、終わることなく、鐵路が役立つことを願うという意味です。

・**扁額「與國咸休」**…旧北陸線葉原トンネル南口に掲げられていた石額です。黒田清隆が揮毫し、「与国咸な休す」と読み、同盟国が悉く盛んになることを願うという意味です。

・**扁額「功和干時」**…旧北陸線山中トンネルの南口に掲げられていた石額です。黒田清隆が揮毫し、「功時に和す」と読み、事業（鐵路）の完成は時代の要請にあつているという意味です。

・**扁額「徳垂後裔」**…旧北陸線山中トンネルの北口に掲げられていた石額です。黒田清隆が揮毫し、「徳は後裔に垂れる」と読み、この鐵路を完成させた徳は子々孫々まで残ることになるといふ意味です。これら5つの扁額は、長浜鉄道スクエアの入口に展示されています。

・**慶雲館**…明治20年、明治天皇の



扁額「徳垂後裔」

扁額「功和干時」

扁額「與國咸休」

扁額「永世無窮」

扁額「萬世永頼」

京都行幸の帰路、鉄道連絡船から鉄道へ乗り換える間の立ち寄り処として、長浜港と長浜駅の間に建築した迎賓館です。豪商浅見又蔵が私財を投じたもので、命名は伊藤博文と伝えられます。庭園は近代日本庭園の先覚者と呼ばれた7代目小川治兵衛の作庭で、国の名勝となっています。明治の長浜の繁栄を示す文化財で、現在は盆梅展等が開催され、観光客で賑わいます。

・**黒壁ガラス館**…第百三十銀行長浜支店の建物として、明治33年に建造されました。壁が黒色だったため黒壁銀行の愛称で親しまれ、商店が急増し鉄道の町として栄えた長浜の経済を支えた建造物です。現在はこの黒壁ガラス館を中心に、ガラスショップ、郷土物産店、カフェ、レストラン、工房・体験教室等30店舗が並び、黒壁スクエアと呼ばれる界隈が形成され、年間約200万人の観光客が訪れる滋賀県有数の人気観光スポットとなっています。

・**明治ステーション通り**…旧長浜駅舎や慶雲館から市立図書館まで続く東西の通りは明治ステーション通りと呼ばれ、かつての船町と呼ばれる通りには土蔵の腰板として舟板を打ち付けた舟板塀の町並が残っています。文明開化の夜明



慶雲館



黒壁ガラス館

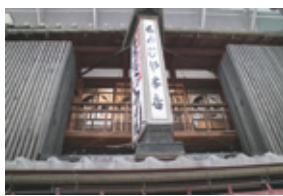

黒壁9号館茂美志屋



木之本地蔵院



北国街道



轡の森



旧紐育スタンダード石油会社倉庫



旧大和田銀行本店本館



旧敦賀港駅線路



旧敦賀港駅ランプ小屋

けを感じるガス燈や豪商の邸宅などが続いています。湖上交通の拠点として栄えていた港町の風情を色濃く残す通りです。

・木之本宿…地蔵院の門前町として栄え、北国街道と北国脇往還が交わる宿場町で、旅人と木之本のお地蔵さんの参拝客で賑わっていました。鉄道唱歌に『豊太閣の名をとめし 轡の森は木の本の 地蔵と共に人ぞ知る 汽車の進みよ待てしばし』と歌われた「轡の森」は、木ノ本駅から徒歩3分です。平成7年より運行されていた「SL北びわこ号」の終着駅で、蒸気機関車と所縁のある町として賑わっていましたが、令和3年春諸事情により運行終了となりました。



ガス燈と舟板塀



明治ステーション通り



北国街道



焼鯖そうめん



黒壁8号館翼果楼



浜ちりめん

・焼鯖と焼鯖そうめん…日本海側との交易が盛んであったことを示すものとして焼鯖があります。農家へ嫁いだ娘のもとへ「五月見舞い」として届けられました。その焼鯖とそうめんを炊き合わせて作られる郷土料理が焼鯖そうめんです。長浜市内で食べられます。

・浜縮緬…鉄道唱歌に「縮緬産地の長浜に いでて見

福井県敦賀市と南越前町側29の文化財

柳ヶ瀬トンネル、小刀根トンネル、眼鏡橋、樫曲トンネル、葉原築堤、葉原トンネル、鮎ヶ谷トンネル、曾路地谷トンネル、杉津の景観、第一観音寺トンネル、第二観音寺トンネル、曲谷トンネル、芦谷トンネル、伊良谷トンネル、山中トンネル、行き止まりトンネル、山中信号所跡、山中ロックシェッド、大桐駅跡、湯尾トンネル、鯛鮓、今庄そば、今庄駅給水塔・給炭台、今庄宿、旧紐育スタンダード石油会社倉庫、旧大和田銀行本店本館、シベリア經由欧亜連絡切符、旧敦賀港駅線路、旧敦賀港駅ランプ小屋、敦賀港の景観

(太文字は写真があります)

渡す琵琶の海 大津にかよふ小蒸気は 煙ふきたて人を待つ』と歌われた「ちりめん」は、水が豊富な長浜で精錬される絹織物で、その品質の良さで知られ、明治期の長浜の経済を支え、鉄道誘致の原動力となりました。



現在の米原駅



現在の長浜駅



現在の木ノ本駅

*おわりに

北陸新幹線敦賀駅開業に伴い、元々の北陸本線滋賀県米原駅〜新潟県直江津駅(の路線距離353.8kmが、米原駅〜敦賀駅間45.9kmの路線となり、北陸本線という路線名なのに、北陸地方を通るのは、全線のうち福井県の新庄田駅〜敦賀駅の一区间のみとなりました。しかしながら、北陸新幹線敦賀駅が、自然環境や観光資源の多い滋賀県北部地域の高島市や長浜市へ、国内外からの観光客を出迎える役目を担い、新しい旅の扉が開かれることを期待しています。

素敵な滋賀が益々素敵に見えるように諸事情はあるでしょうが、自然体でまず人と自然を大切にすることを忘れずに、大切な有形無形の文化財と琵琶湖を守って頂きたいです。

(参考資料)

- ・文化庁…日本遺産「海を越えた鉄道」世界へつながる 鉄道のキセキ」
- ・長浜市、敦賀市、南越前町の申請書…日本遺産「海を越えた鉄道」世界へつながる 鉄道のキセキ」
- ・一般社団法人長浜みーな協会…みーな vol144 北陸本線ものがたり
- ・一般社団法人長浜みーな協会…みーな vol155 歴史の交差点 敦賀と北近江
- ・敦賀市立博物館…敦賀長浜鉄道物語〜敦賀みなとと鉄道文化〜

事務局より

●東京滋賀県人会ウェブサイト

<https://imashiga.jp/>

令和5年10月にリニューアルオープン！
より見やすく、わかりやすくなりました！
県人会の活動・行事の紹介や滋賀の魅力・
歴史・文化を紹介するブログも更新中！



●東京滋賀県人会Facebook

<https://www.facebook.com/東京滋賀県人会-1013229665488825/>

「ここ滋賀」や歌舞伎座で開催するイベント
の最新情報などはこちら！



●YouTube 東京滋賀県人会チャンネル

<https://www.youtube.com/channel/UCpiN-9K5TmCqdO7wyEW5Kgw>

「滋賀の歴史夜話」バックナンバーなどの歴史
動画や県人会のイベントのほか、ふるさと
滋賀の風景・バーチャル寺社参拝など、
県人会ならではの動画コンテンツも充実！



●HP・会報誌への投稿募集

東京滋賀県人会では、会員の皆様からの近況報告、趣味、
旅行、日本社会や世界への提言、随想など、バラエティー
豊かな投稿記事を募集しています。

現在、特に俳句・川柳などの投稿を大募集しています。投
稿いただいた記事は東京滋賀県人会ウェブサイトに掲載し、
その中から選りすぐったものを会報誌にも掲載いたします。
皆様のご投稿をお待ちしております。

(HPに掲載された方には、東京滋賀県人会オリジナルQUO
カード1000円分を進呈いたします)

投稿先は：

〒103-0004 東京都中央区東日本橋3-6-20

グランスイート東日本橋スクウェア205号室

東京滋賀県人会事務局 会報誌担当

Mail : tokyo@shigakenjinkai.jp

●編集後記

「地球温暖化」というと単純に一年中気温が上昇していくのかと思
えますが、実際は夏暑く冬寒く、極端な気候が増えて春と秋がなく
なっていくようです。今年の冬は「最強寒波」の警告をニュースや
天気予報で何度も目にしたように思います。幸い首都圏が大雪に見
舞われることはありませんでしたが、所用で滋賀に戻った際に米原
駅付近の雪景色を新幹線の車窓から眺めて「野洲川から北は雪国」
との俗説を思い起こしつつ、積雪の気配などどこにもない大津駅に
降りて滋賀の気候の多様さをあらためて実感しました。
そんな厳しい冬もいよいよ終わり、春の訪れとともに今年も日本橋高
島屋で「大近江展」が始まります。「近江の春」を満喫できる様々な産
品をご用意してお待ちしておりますので、皆様ぜひお越しください。

東京滋賀県人会 法人会員の皆様のご紹介 (令和7年3月現在)

アインズ(株)東京支店	千代田区	滋賀県東京本部	千代田区
Ascent Business Consulting(株)	港区	(株)静永事務所	港区
(株)老三壺	京都市中京区	清水惣(株)	千代田区
伊藤忠商事(株)	港区	社会保険労務士法人久禮事務所	世田谷区
(株)永昌堂	中央区	昭和西川(株)	中央区
エステックサービス(株)	大田区	(株)数寄和	杉並区
ENWA(株)	大阪市西区	ゼッターリンクス(株)	荒川区
(株)近江ミネラルウォーターサービス	大津市	(株)大生産業	野洲市
太田酒造(株)東京営業所	足立区	(株)高島屋日本橋店	中央区
大塚オーミ陶業(株)	千代田区	たねやグループ	近江八幡市
大星岡村(株)	中央区	チョーギン(株)	墨田区
(株)オクタゴン	港区	(株)トランプ	港区
(株)叶匠寿庵	大津市	中田商店	八王子市
(株)鹿深サービス	甲賀市	(株)ナカノアパレル	中央区
川島酒造(株)	高島市	長浜浪漫ビール(株)	長浜市
木村水産(株)	彦根市	(株)西川	中央区
丘峰喫茶店・能美舎	木之本町	日本ロジテム(株)	港区
協同組合ビジネス21支部	港区	(株)布引焼窯元	東近江市
(一財)近畿健康管理センター東京事業部	江東区	農事組合法人グリーンティ土山	甲賀市
元三フード(株)	大津市	(一財)東日本橋真宗会堂維持財団	中央区
江州技研(株)	台東区	(公社)びわこビジターズビューロー	大津市
(株)光洋社	新宿区	(株)びわこフード	近江八幡市
(公財)湖国協会	武蔵野市	(株)マルヨシ近江茶	甲賀市
こころ農園	大津市	メルクロス(株)	中央区
(株)三和開発	米原市	森島商事(株)	竜王町
滋賀近交運輸倉庫(株)	長浜市	柳屋ビルディング(株)	中央区
(株)滋賀銀行東京支店	中央区	ヤマ庄陶器(株)	甲賀市
滋賀県青年団体連合会	大津市	(株)RoseUniverse	守山市

(五十音順敬称略)



近江牛

毛利志満

MORISHIMA
 since 1879

明治十二年創業。
 自社牧場では、代々継承する肥育技術にて
 丹精込めて牛を育てています。
 自社レストランと精肉店「毛利志満」でのみ
 その味をご堪能いただけます。
 毛利志満の牛に、近江の文化・歴史をのせ
 スタッフ一同心を込めてお届けします。

近江八幡店 | 滋賀県近江八幡市東川町 866-1
 Tel: 0748-37-4325

長浜黒壁店 | 滋賀県長浜市元浜町 11-27
 Tel: 0749-62-6115



森島商事株式会社 本社: 滋賀県蒲生郡竜王町山之上 2481
 Tel: 0748-57-0005



〈榮米おかき〉
 焼塩マヨネーズ味
 100g入り 370円(税別)
 青のり七味味
 100g入り 370円(税別)



『のぞまれるものを
 のぞむかたに…』

近江のこだわり栽培「榮米」

『滋賀羽二重100%使用のおもちも承っております!』

※この広告をご覧になり、ご注文いただいた方には粗品を贈呈いたします。



榮農場

滋賀県栗東市蜂屋 720-2
 TEL 077-552-0353 <http://sakaefarm.jp/>

ありがとうございます



住まいのトータルコーディネーター

株式会社 **大生産業**

〒520-2331 滋賀県野洲市小篠原1979番地

お問合せは ☎ 077-586-3456

<https://www.sennaritei.co.jp/>



やっぱり
滋賀が
おいしい

風土はFOOD!

～滋賀のおいしさ、いままでもこれからも～

「身土不二 ～しんどふじ～」という言葉があります。身体と土は一对であり、生まれ育った地域の食べ物は、その人の身体に良いという意味だそうです。まさに風土はFOOD
千成亭は、近江で育まれた近江牛を使い、日本料理の伝統を継糸に、時代の感性を横糸に滋賀のおいしさをいままでもこれからも大切につなげてゆきます。

～すてきな味で、いいおつきあい～



株式会社

千成亭風土

SENNARITEI FOOD

本社 〒522-0041 滋賀県彦根市平田町808
TEL / 0749-26-2299



滋賀竜王・岡喜牧場直営

近江牛 岡喜 日本橋店

日本最古のブランド和牛 近江牛

COREDO 日本橋 4階

〒103-0027 東京都日本橋1丁目4-1

☎03-6262-1329

近江牛 岡喜の
アプリダウンロード
はこちら



Download on the
App Store

Google Play
で検索

で検索

岡喜



※ iPhone、Android でこちらのQRコードよりダウンロードが出来ます。



印刷

& デザイン

広告制作。

DESIGN

ADVERTISEMENT

SALES PROMOTION

SYMBOL MARK

LOGOTYPE

PACKAGE

POP

LABEL

BUSINESS CARD

STATIONERY

PRINTING

POSTER

CATALOGUE

PAMPHLET

BOOKLET

PUBLISHING

BOOK

HOUSE ORGAN

株式会社 光洋社

〒162-0041

東京都新宿区早稲田鶴巻町564番地田中ビル3階

TEL03-6302-1645 FAX03-6302-1675

安心の2食付き!
健康

栄養もボリュームもたっぷり! 人気の鶏ごはんと
セキリティも24H!
安全

家具家電もついてる!
経済的

入寮生募集

学びをささえる**湖国寮**

公益財団法人 湖国協会
TEL.FAX 0422-55-1135
www.kokokuryo.com

琵琶湖の水産業を本気で何とかする会

事務局長 春山俊宏

yoshihiro.haruyama.19710428198@gmail.com

皆の衆！甲賀市へ ふるさと納税

お頼み申す ✨

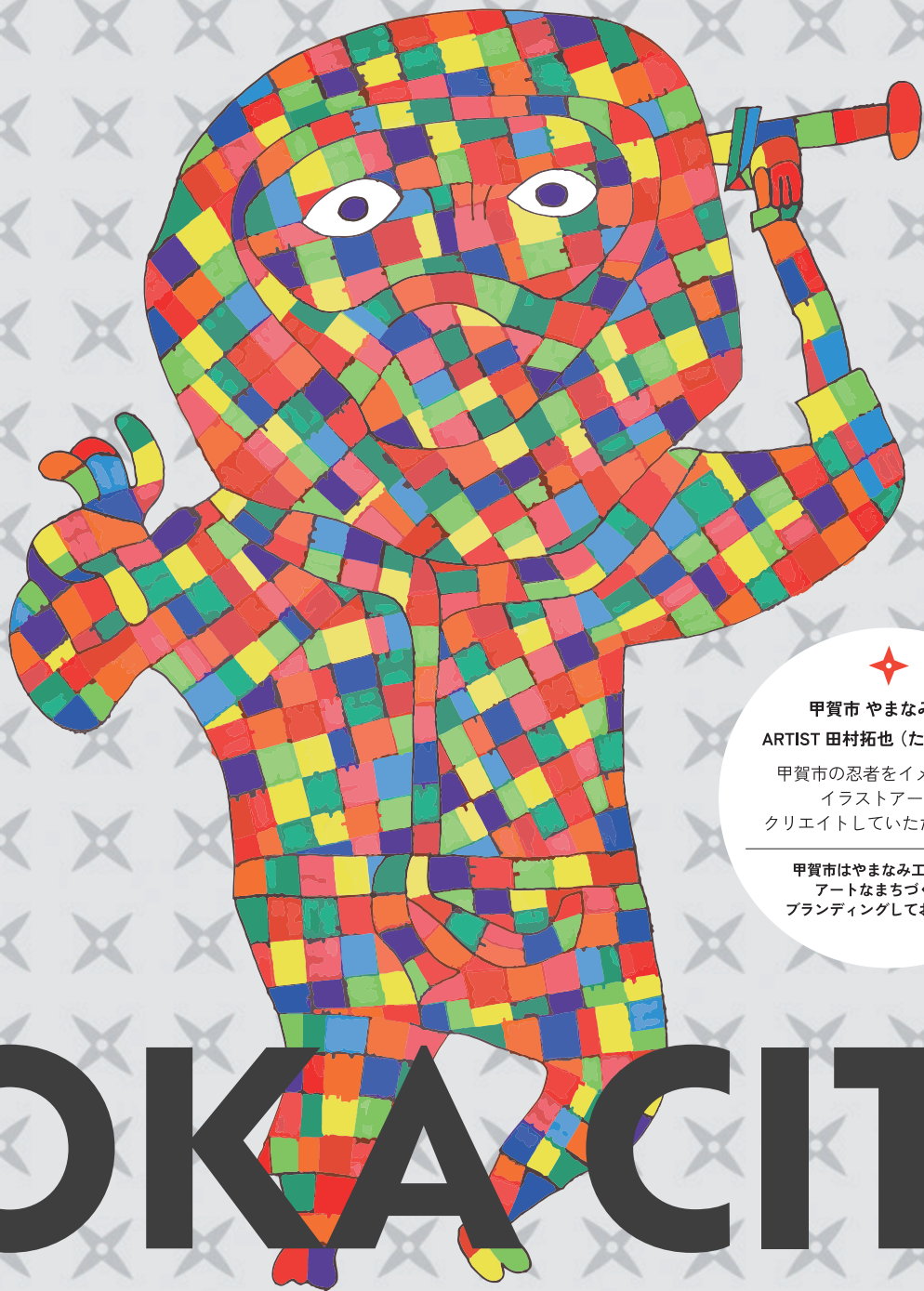

甲賀市 やまなみ工房
ARTIST 田村拓也 (たむら・たくや)
甲賀市の忍者をイメージした
イラストアートを
クリエイトしていただきました。

甲賀市はやまなみ工房さまと
アートなまちづくりを
ブランディングしております。

KOKACITY

気になる返礼品はここからチェックするのじゃ！ ▶



歌舞伎座の地下

こ びき ちょう
本 換 町 広 場

お土産処 お食事処 お弁当処を常設し
各種屋台が約 20 台出店
ウキウキワクワクの楽しい広場です！



東京メトロ日比谷線・都営浅草線「東銀座」駅直結

歌舞伎座サービス株式会社

東京都中央区銀座 4-12-15 TEL 03-3545-6554
営業時間 10:00~18:00